



Denne publikation er en scanning af fartøjsregisteret i Kongelig Dansk Yachtklub's Årbog 1960. – Årbogen indeholder derudover medlemsfortegnelsen samt det øvrige, der fremgår af indholdsfortegnelsen.

Tak til Kongelig Dansk Yachtklub for udlån af originalen.

Tidsskriftets mål: 133 mm x 200 mm (b x h)

© [JUNIORBAADSREGISTERET](#) –
Reseach & lay-out – København – 2020



KONGELIG DANSK YACHTKLUB

MEDLEM AF D. I. F.

ÅRBOG 1960

Schaumburg-Müller, Poul E, Taarbæk Strandvej 116, Klampb. ...	53
Scheel, Peter Michael de, Gotfred Rodesvej 16, Charl.	59
Schiøttz, Nina, Ordrup Jagtvej 93, Charl.	53
Schmidt, Jes Lehn, Glücksvej 5, SV.	59
Schmidt, Mary-Ann, Glücksvej 5, SV.	58
Schou, Søren, Bernstorfflund Alle 7, Charl.	59
Schrøder, Anker, Ibstrupvej 52, Gentofte	53
Schrøder, Eggert, Ibstrupvej 52, Gentofte	59
Schrøder, Peter Carsten, Skovbrynet 59, Lyngby	59
Smith, Sune, Strandvej 306, Klampenborg	57
Sebbelov, Lars Erik, Viggo Rothesvej 49, Charl.	59
Steenberger, Bodil, Østerbrogade 60, IV, Ø.	60
Sundberg, Klaus, Solbakkevej 13, Gentofte	58
Søgaard, Hanne, Onsgårds Tværvej 6, 1, Hellerup	59
Tjellesen, Svend Jørgen, Bernstorffsvej 240, Charl.	58
Toftgaard-Hansen, Nils, Skovvej 68, Charl.	59
Topsøe, Tine, Skovshovedvej 36, Charl.	59
Tvede, Lili, Virum torv 5, Virum.	59
Tvede, Ole, Virum torv 5, Virum	59
Ullstad, Carl, Hyldegårds Tværvej 27, Charl.	57
Walleen, Vibeke, Strandvej 159, Hellerup.	59
Wendt, Torben, Havnegade 17, K.	58
Wermuth, Steen, Folevænget 9, Charl.	54
Wildbork, Bjarne, Teglgårdsvej 8, Charl.	54
Winkel, Peter, Tranevænget 2, Hellerup. »Chin-Chin«	54
Winkel, Søren, Tranevænget 2, Hellerup	54

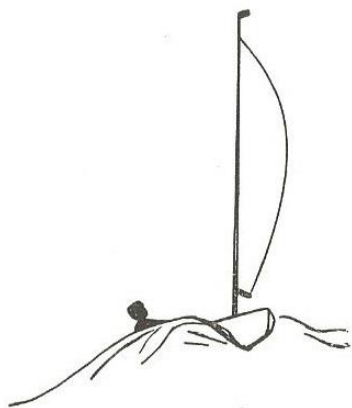

FARTØJSREGISTER

MARTS 1960

Se endvidere båd-index side 115

Hjemsted: Bådens hjemsted vil som regel fremgå af medlemsfortegnelsen under ejerens navn.

Sejlareal er for klasse- og entypebåde det målte areal.

Dimensioner: Alle bådes dimensioner er anført i meter.

Mål: For bådenes mål er anvendt følgende forkortelser: NL = Nordisk Længdemål, R = Rating ifl. Royal ocean Racing Club's måleregel.

Motorene er anført med: antal cylindre/hestekraft/fart i knob. Hvor en af delene ikke er oplyst, er anført »-«. f. eks.: -/65/8 = 65 HK, 8 knob.

Bådnavn Ejer	Sejl- mærke	Bådtype Sejlareal m ²	L.o.a. L.v.l.	Bredde Dybg.	Depl. t. Mål	Motor C/HK/ Fart	Konstruktør Bygget af	Byggeår Byggested
Akela S Bogelund-Jensen		Ketch 150,00	20,00 14,65	4,34 2,80	40,00	Perkins -/65/8	Dahlstrøm Knud Jensen	1951 Roskilde
Aloha E og O Hartkopp		Ketch 78,00	12,35 9,85	3,60 2,07		-/35/6,5	C F Hansen	1938 København
Amico Torben Gorm Bremmer		Ketch 55,00	12,00 10,60	3,60 1,90	12,00	MWM -/85/8,5	Ing. Berg P Petersen	1953 Skive
Amiga Reinar Svendsen		M/B	9,38	2,17 1,32	4,92	Ford 8/85/12	E Knudsen E Knudsen	1946 Jyllinge
Arena I O Hede Nielsen		M/B	6,00	1,75 0,69	1,25	Penta 4/35/-	Hornbæk Bådebyggeri	1952 Hornbæk
Arena II O Hede Nielsen		M/B				Austin -/100/-	Hornbæk Bådebyggeri	1953 Hornbæk
Arena III O Hede Nielsen		M/B	5,47	2,24		2 Johnson v 75		
Ariel August Sander		M/B	16,00	3,50 1,20	12,00	MWM 12/200/15	M A Møller Stege Bådeværft	1948 Stege
Arlette Will. B von Stumm		Kutter 26,86	7,29 5,64	2,27 0,84	1,95	Kermath -/10/6,5	W H Shaw A Jensen og Son	1959 Roskilde
Asagao E Dugdale	O D 4	Knarr 22,50	9,25 6,21	2,12 1,30	2,50 5,1 NL		E Kristofersen Borresen	1956 Vejlø
Aschanti III Ernst Burmester	12 G 3	12-meter 204,40	20,14 14,02	3,68 2,14	25,90		H Gruber E Burmester	1939 Bremen
Aschanti IV Ernst Burmester		Skonnert 600,00	31,41 22,44	6,40 4,10	130,00	MWM TRH S -/320/11	H Gruber E Burmester	1939 Bremen
Atlantide II Viggo Jarl		M/B	28,00	4,29 1,80	76,00	Gleniffer 16/336/ 12,5	C Nicholson Camper & Ni- cholson	1931 Gosport
Attila Carolus Madsen	8 CR D 1	8-meter 52,52	12,15 8,35	2,75 1,70	3,00	Gray 32/7,3	Poul Molich Poul Molich	1956 Hundested

Bådnavn Ejer	Sejl- mærke	Bådtype Sejlareal m ²	L.o.a. L.v.l.	Bredde Dybg.	Depl. t. Mål	Motor C/HK/ Fart	Konstruktør Bygget af	Byggeår Byggested
Avanti <i>Johannes Hansen</i>		M/B	11,90	3,50 0,95	13,01	Bukh Diesel 3/36/10	<i>Skjold Jensen Jacob Jensen</i>	1955 København
Azania <i>Louis Hartmann</i>		Skonnert 121,00	15,10 10,90	4,20 1,80	22,60	Penta 6/80/7	<i>C D Mower GdeVries Lentsch jun.</i>	1936 1936
Bachelor III <i>Th. Haugaard- Petersen</i>		Ketch 140,62	18,90 13,00	4,11 2,75		Penta 4/75/-	<i>B Bothén & Herlin A/B Sverre-Varvet</i>	1939 Göteborg
Bellina <i>P J Hagemester</i>		Kutter 85,00	14,90 9,50	3,34 2,00		Penta -/35/7,5	<i>A With Chas Nielsen</i>	1942 Nykøbing F.
Bente VI <i>N H Brorsen</i>		M/B	11,74	2,92 1,00	10,00	Deutz 6/120/13	<i>Slaaby Larsen Jans</i>	1949 Dragør
Bim <i>Carl Christensen</i>	D D 154	Drage 21,40	8,90 5,66	1,96 1,20	1,80 5,2 NL		<i>Johan Anker Petersen & Thuesen</i>	1959 Bramdrupdam
Bison <i>M Sørensen</i>		M/B	12,80	2,51 1,54	8,89	Industri 8/145/18	<i>Wedell-Wedelsborg Svanemølleværftet</i>	1947 København
Bjørn <i>S A Ottesen</i>		M/B	9,82	2,29 1,26	7,16	Penta 6/84/10	<i>Mazanti</i>	1949 Odense
Black Watch <i>Ernest K Gann</i>		Ketch 145,50	18,30 14,64	5,49 2,84		Caterpillar Diesel /130/9	<i>Hugh Angelman og Charles Davies Fr.sund Skibsværft</i>	1959 Frederikssund
BlåMandag <i>Ib Trock-Jansen</i>	15 D 1	Nordb.jolle 10,00	4,50	1,70 0,56			<i>NordborgBådebyg.</i>	1957 Nordborg
Bodil <i>Sv Møller</i>		LA-krydser 27	8,90 7,64	2,45 1,55	2,5	Penta 1/5/5	<i>Bjørn Olsen Botved Boats</i>	1960 Nykøbing F.
Bout <i>J M Barfoed</i>	A 42	Spidsg. 32,50	8,00 7,00	2,65 1,45	3,00	Watermota -/6/4,5	<i>M S J Hansen C Thomsen</i>	1940 Kalundborg
Briluna <i>J Brinck-Lund</i>		M/B	7,10	2,20 0,50	1,00	Gray Marine 6/140/35	<i>Fransk tegning Engblom</i>	1958 Hornbæk
Britta <i>Poul Bærentzen</i>	V D 3	Viking 28,00	9,48 6,23	2,01 1,45	2,80 5,6 NL		<i>Bjarne Aas Svendborgsund Yacht og Bådeværft</i>	1948 Gl. Heste- hauge
Bukefalos <i>N Wal Hansen</i>		Ketch 130,00	14,80 13,80	4,99 1,90	19,20	Penta 70/8	<i>N F Hansen</i>	1890 Odense
Calmot II <i>P Callesen</i>		M/B	10,80	2,67 1,69	7,63	Callesen 8/110/12	<i>Slaaby Larsen Bådebygm. Jensen</i>	1948 Bramsnæs
Calypso <i>Hans Siesbye</i>	4	Catamaran					<i>Birch Birch</i>	1957 Humblebæk
Capricho <i>Svend Illum</i>	Y 7	Ketch 150,00	19,36 13,95	4,10 2,45	26,00	Lister 48/8	<i>Rasmussen Abeking & Ras- mussen</i>	1919/53 Lemwerder

Bådnavn Ejer	Sejl- mærke	Bådtype Sejlareal m ²	L.o.a. L.v.l.	Bredde Dybg. Fart	Depl. t. Mål	Motor C/HK/ Fart	Konstruktør Bygget af	Byggeår Byggested
Caramba <i>Jørgen Sundberg</i>	F D 202	Folkebåd 20,40	7,64 6,00	2,22 1,20	2,46 4,7 NL		<i>Skand. Sejlerforb. Borresen</i>	1954 Vejele
Catri <i>K.D.Y.s juniorafdeling</i>	J 53	Juniorbåd 15,00	5,70 4,50	1,75 0,90	0,69 3,6 NL		<i>E Salander Knud Jensen</i>	1945 Roskilde
Cavu <i>H Stenfeldt Hansen</i>		Ketch 99,33	13,03 10,48	3,24 1,70	10,00	Ford 40/6,5	<i>Lund</i>	1918 Kragensås
Centaur <i>K Christensen</i>		M/B	11,42	2,90 1,00	8,55	Ford A. Marine 8/50/10	<i>Ferd. G Hansen E Larsen</i>	1932 Aalborg
Chian gri-la <i>L Thinghuus</i>	F D 190	Folkebåd 20,40	7,64 6,00	2,22 1,20	2,46 4,7 NL		<i>Skand. Sejlerforb. Borresen</i>	1953 Vejele
Chil <i>Niels Møller</i>		Spidsgatter 26,00	6,90	2,32 1,33			<i>Carl Andersen Carl Andersen</i>	1938 Faaborg
Chillon <i>O Hartmann Andersen</i>		M/B	10,80	2,50 1,00	5,92	Reo 6/12/-		1952 København
Chin-Chin <i>Peter og Søren Winkel</i>	Økse 373	Piratjolle 10,00	5,00 4,88	1,61 1,05			<i>Martens C Lindquist</i>	1952—53 København
Chiquita <i>Herman Kanter</i>		M/B	4,65	1,85	0,5	Johnsson 4/50/35	<i>Engblom Hornbæk Bådebyg.</i>	1959 Hornbæk
Chrilles <i>K.D.Y.s juniorafdeling</i>	J 196	Juniorbåd 15,00	5,70 4,50	1,75 0,90	0,69 3,6 NL		<i>E Salander Aa. Birch</i>	1954 Humblebæk
Chrisla <i>Eilif Andersen</i>	Y 105	Kutter 46,00	10,92 7,42	2,60 1,72	7,55	Stuart 8/6	<i>Philip Rasmussen G Andersen</i>	1952 Horsens
Cinderella <i>E A Hansen</i>		Skonnert 262,00	28,34 20,30	4,94 2,90	88,00	Thor- nyer	<i>A E Payne H Hansen & Co.</i>	1938 Cowes
Coronet <i>Jørgen Boldsen</i>		M/B	6,00	2,00		Johnson 4/50/-	<i>Botved Botved</i>	1958 Vordingborg
Cutty <i>P Stub</i>	6 D 42	6-meter 42,03	10,99	1,92 1,85	4,31	Water Mota	<i>E Wedell Wedelsborg E Nordbjærg</i>	1931 København
Danegeld <i>R T Lorwein</i>	1104	Kutter 41,5	9,23 7,32	2,89 1,65		Albin 2/10/6	<i>David Cheverton & Partners</i>	1958 Cowes
Dania II <i>F F Wessel</i>		M/B	18,00	3,50 1,75	29,00	Perkins 6/90/10,5	<i>John Bain J A Silveer</i>	1954 Rosneath
Dear II <i>G Kryschanoffskey</i>		M/B	4,20	1,50 1,00	1,00	Archimedes 2/10/8	<i>Holte bådebyggeri</i>	1952 Holte
Diana <i>Rolf Jacobsen</i>		Kutter 33,00	9,25 7,50	2,20 1,45	6,00	Stuart -/-/6	<i>Robert Jensen Poul Hansen</i>	1948 FremsBådepl.
Dix <i>G Hancke og E Bjerre-Petersen</i>	O D 10	Knarr 22,50	9,25 6,21	2,12 1,30	2,50 5,1 NL		<i>E Kristofersen Borresen</i>	1957 Vejele
Dodo <i>A Weirup</i>		M/B	9,20	2,65 1,48	8,48	Penta 6/60/12	<i>Weber Gl. Hestehauge</i>	1935 Svendborg

★ Yachtkonstruktion
★ Yachtsurvey

A. SLAABY-LARSEN

INGENIØR M. af I.

Ll. Strandvej 20 . Hellerup . Tlf. HE 7930 . Telegr. Slaabyship

Pas på strømmen



KONTAKT  **I SPØRGSMÅL OM EL**

Ethvert installationsarbejde
ude eller inde
til lands og til vands
fra komplicerede kraftanlæg
til løse forbindelser

KNUD LINDBERG

MARIENDALSVEJ 24 · KBH. F. · GO. 4617

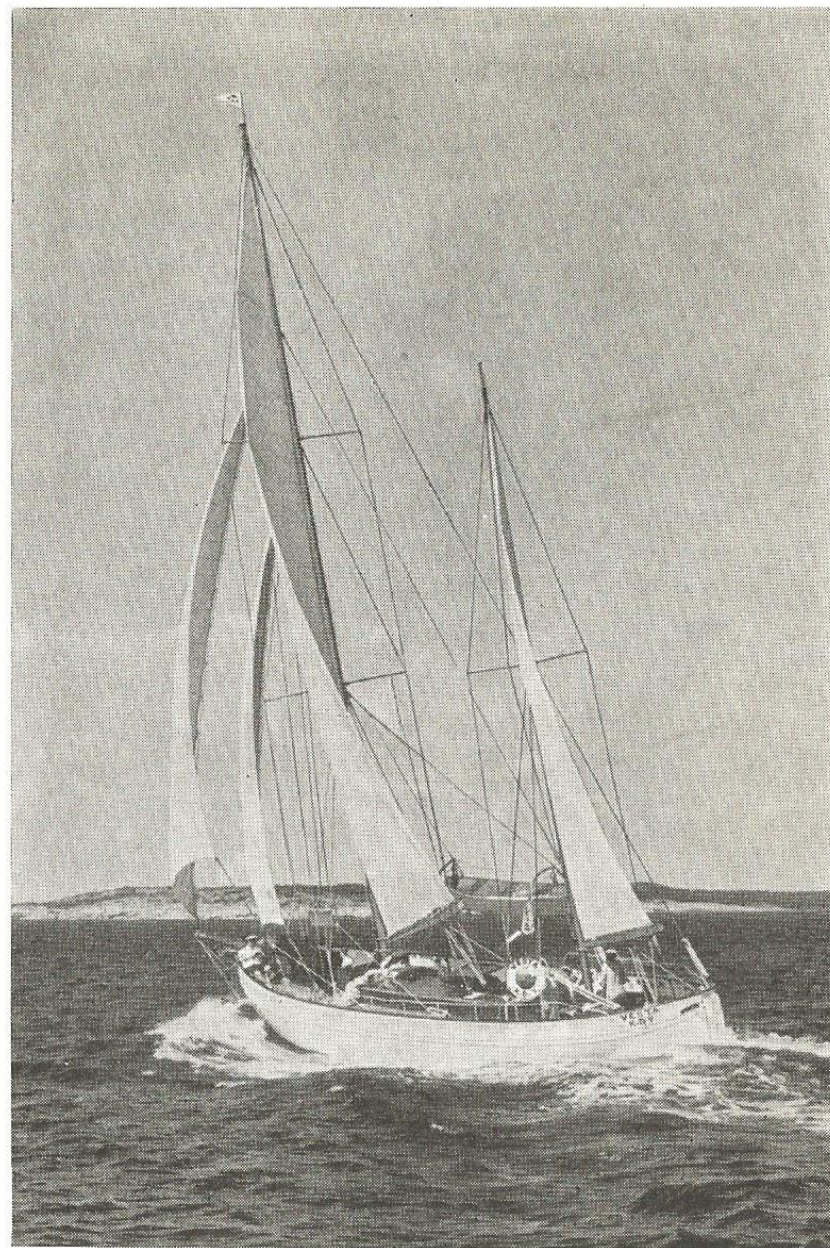

Ketchen »Vesta« (C. Lautrup) Ejer: Direktør Aage Hempel.



Yawlen »Relax« (A. Slaaby Larsen) Ejer: Godsejer Erik Højgaard

Bådnavn Ejer	Sejl- mærke	Bådtype Sejlareal m ²	L.o.a. L.v.l.	Bredde Dybg.	Depl. t. Mål	Motor C/HK/ Fart	Konstruktør Bygget af	Byggeår Byggested
Dorina <i>Leif Christiansen</i>	N K D 32	5½ NK 30,00	10,54 7,59	2,09 1,45	4,00 6,1 NL		<i>Robert Jensen</i> <i>B Groth Hansen</i>	1947 Næstved
Duke <i>E Høyvald</i>		M/B	7,50	2,10 0,65	2,50	Bedford 6/-/10		
Eastern Star <i>Blücher-Altona</i>		Ketch 118,00	15,00 11,77	3,67 2,30	22,00	Ailsa Craig -/30/7,5	<i>Tage Blum</i> <i>A Jensen & Søn</i>	1948 Roskilde
Ekna <i>Chr. Jantzen</i>		M/B	9,48	2,51 1,25	5,95	Ford 4/-/10	<i>Jensen</i>	1947 Løgstør
Elmargret <i>S Friis-Hansen</i>		Ketch 70,00	12,50	4,00 1,65	14,80	Penta 86/8,7	<i>Knud E Hansen</i> <i>P Molich</i>	1958 Hundested
Esse-Es <i>Knud Lindberg</i>	A 48	Spidsgatter 48,00	8,50	2,95 1,50	8,90 5,9 NL	Stewart -/8/6	<i>G Berg</i> <i>Kbh. Yacht og</i> <i>Motorbådsværft</i>	1944 København
Fairfax <i>Henrik Tilling</i>	O D 16	Knarr 22,50	9,25 6,21	2,12 1,30	2,50 5,1 NL		<i>E Kristofersen</i> <i>Borresen</i>	1956 Vejle
Fair Play <i>B Sandorff-Hansen</i>	F D 258	Folkebåd 20,40	7,64 6,00	2,22 1,20	2,46 4,7 NL		<i>Skand. Sejlerforb.</i> <i>Borresen</i>	1959 Vejle
Fandango <i>H og N B Sebbelov</i>	Y 16	Kutter 33,00	8,30 6,80	2,40 1,30	5,00	Penta 1/5/5	<i>E Skaaning</i> <i>Sv. Larsen</i>	1959 Svendborg
Fant <i>P G Hansen</i>	S 45 D 16	Spidsgatter 45,00	8,46 7,31	2,71 1,55	4,25	Penta -/11/6	<i>Utzon</i> <i>P G Hansen</i>	1948 Hvidovre
Fiesta <i>H H Koch</i>	F D 173	Folkebåd 20,40	7,64 6,00	2,22 1,20	2,46 4,7 NL		<i>Skand. Sejlerforb.</i> <i>Brandt Møller</i>	1952 Frederikssund
Firecrest <i>O Sandvad</i>		Kutter 45,00	8,51	2,82 1,63	8,35	Albin -/18/5	<i>M S J Hansen</i> <i>Thomsen</i>	1936 Kalundborg
Flink <i>Svend Clausen</i>		Spidsgatter 26,00	6,65	2,07 1,10	3,00		<i>Utzon</i>	1947 Frederikshavn
Fluks <i>Mogens Hjort</i>		M/B	13,03	2,66 0,87	8,00	Penta Viking 6/103/14	<i>Th. Jensen</i>	1936 Kolding
Flying Cloud <i>Paul F Jahnke jr.</i>		M/B	14,00	4,11 1,22	17,00	Twin Diesel -/180/-	<i>Elco Boat Works</i> <i>Bayonne N.Y.</i>	1939 U.S.A.
Flying Fionia <i>K W Pedersen</i>		M/B	14,00	3,20 1,20	19,50	Ailsa- Graig 12/120/8	<i>A Slaaby Larsen</i> <i>A Jensen & Søn</i>	1949 Roskilde
Fortuna II <i>J Chr. Jensen</i>	827	Kutter 47,14	9,80 7,20	2,56 1,58		Albin 2/10/5	<i>Phillip Rasmussen</i> <i>H Andersen</i>	1952 Horsens
Frivagt <i>O Schröder</i>		Skonnert 55,00	10,12 9,27	3,36 1,65		Kelvin 30/9	<i>Utzon</i> <i>A Rasmussen</i>	1930 Aalborg
Fusan <i>M S Gruhl</i>		M/B	14,00	2,10 1,20	7,20	Diesel 6/-/12	<i>England</i>	1944 England

Bådnavn Ejer	Sejl- mærke	Bådtype Sejlareal m ²	L.o.a. L.v.l.	Bredde Dybg.	Depl. t. Mål	Motor C/HK/ Fart	Konstruktør Bygget af	Byggeår Byggested
Glenny <i>Charles Milbrat</i>		Ketch 60,00	9,01	3,05 1,40	7,00	Benzin 10/5	<i>Eriksen & Gran</i>	1931 København
Glory <i>M S J Hansen</i>	S 26 D 13	Spidsgatter 26,00	6,70 5,90	2,27 1,20	1,82 4,7 NL	Penta -/4/5	<i>M S J Hansen</i> <i>Viggo Hansen</i>	1936 Kastrup
Go-on <i>Halfdan Rasmussen</i>		M/B 11,20	2,20	1,50	5,87	Solo 4/23/7,5	<i>Alfred Benzson</i> <i>Jacob Svendsen</i>	1926 København
Gryden <i>K.D.Y.s juniorafdeling</i>	J 52	Juniorbåd 15,00	5,70 4,50	1,75 0,90	0,69 3,6 NL		<i>E Salander</i> <i>Knud Jensen</i>	1945 Roskilde
Gustel XIV <i>Th. Thomsen</i>	6,5 60	Kutter 45,00	10,85 7,40	2,80 1,55	5,60	Albin -/10/6	<i>Ohlendorf</i> <i>Abeking &</i> <i>Rasmussen</i>	1959 Lemwerder
Gøsen <i>K Hartvig Andersen</i>	F D 8	Folkebåd 20,40	7,64 6,00	2,22 1,20	2,46 4,7 NL		<i>Skand. Sejlerforb.</i> <i>Aarhus Yachtwærft</i>	1947 Aarhus
Halvtreds <i>K.D.Y.s juniorafdeling</i>	J 50	Juniorbåd 15,00	5,70 4,50	1,75 0,90	0,69 3,6 NL		<i>E Salander</i> <i>Knud Jensen</i>	1943 Roskilde
Haddi II <i>G Danris</i>		Kutter 43,00	10,50 7,50	2,40 1,67		Solo -/5/5		1936 Middelfart
Handy <i>Paul Ernst</i>		M/B 6,00	1,80			Finsk 2/5/-		1957
Hanne <i>Paul Fritz la Cour</i>	7	Maage 33,00	8,70 5,60	2,00 1,12	2,40 5,2 NL		<i>Alfred Benzson</i> <i>Jensen & Son</i>	1919 Roskilde
Harlekin II <i>P H Andreassen</i>	F D 38	Folkebåd 20,40	7,64 6,00	2,22 1,20	2,46 4,7 NL		<i>Skand. Sejlerforb.</i> <i>Borresen</i>	1948 Vejle
Hei <i>Viggo Østergaard</i>		Kutter 44,00	10,50 8,00	2,65 1,65	7,00	Stuart Turner	<i>Molich</i> <i>Molich</i>	1953 Hundreded
Hejren <i>Herbert Jerichow</i>		M/B 9,51	2,92	8,00		Penta 6/84/-	<i>R Furnholmen &</i> <i>Scheen, Oslo</i> <i>Chr. Erichsen</i>	1954 Langebæk
Hep 3 <i>Ernst Granzow</i>		M/B 5,00	1,40			Evinrude 2/25/-		
Here's Charley III <i>C Shilowitz, U.S.A.</i>		Kutter 48,40	10,51 6,85	2,44 1,52	4,20	Lister -/7/6	<i>G Knight</i> <i>A Walsted</i>	1958 Thurø
Hjerlen <i>F Hjerl Hansen</i>		M/B 4,34	2,20 0,32	0,50		Johnson 1/35/25	<i>Botved Boats</i>	1957 Vordingborg
Hjerter to <i>Preben Hagen</i>	O D 20	Knarr 22,50	9,25 6,21	2,12 1,30	2,50 5,1 NL		<i>E Kristofersen</i> <i>Borresen</i>	1960 Vejle
Hlyna <i>O Stelling</i>		Spidsgatter 40,00	8,22	2,82 1,54	5,00	Benzin -/6/-	<i>M S J Hansen</i> <i>K Thomsen</i>	1937 Kalundborg
Hobby IV <i>K Werner Sørensen</i>		M/B 10,50	2,76 1,26	7,57		Penta 6/80/-	<i>E Wedell-Wedelsborg</i> <i>A Jans</i>	1949 Dragør



Skovshoved havn

Luftfoto: Sylvest Jensen

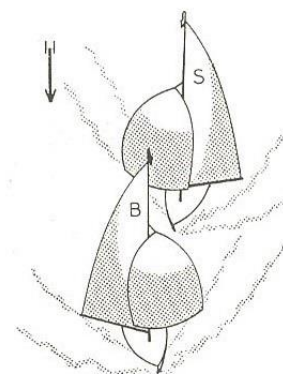

Dygtig taktik og teknik

vinder kapsejladsen

Den smukke gavebog »Kapsejlads«
med »Den lille Kapsejlads«
er nøglen til sejren.

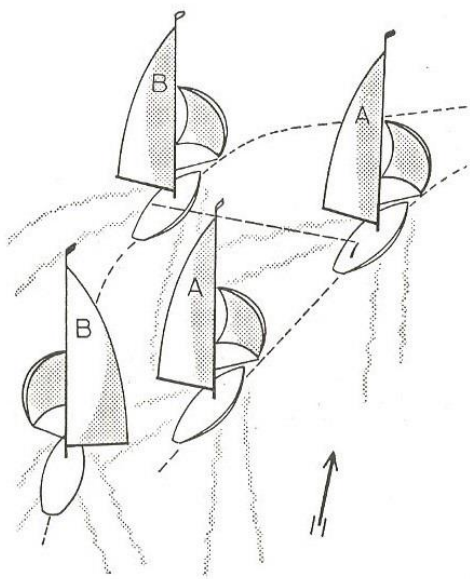

Forfatteren er
Eyvin Schiøttz

Over 100 skitser

Lærerige protester

Tricks-Taktik-Teknik

Smukke fotografier

En rigtig gavebog

Samlet bogladepris

Kr. 30.—

men:

bestil bøgerne i klubbens sekretariat eller direkte fra klub-
bens forlag, postbox 1028, København, K.

POSTKONTO 316 90

»Kapsejlads« - kr. 18.—, »Den lille Kapsejlads« - kr. 4.50.

Under titlen »Practical Yacht Racing« nu i engelsk udgave.

Bådnavn Ejer	Sejl- mærke	Bådtype Sejlareal m ²	L.o.a. L.v.l.	Bredde Dybg.	Depl. t. Mål	Motor C/HK/ Fart	Konstruktør Bygget af	Byggeår Byggested
Hugleik <i>G B Nørgård</i>		M/B	12,68	3,04 1,28	13,99 15,42	Penta 6/60/10	<i>S Weber</i> <i>H Weber</i>	1934 Gl. Heste- hauge
Hywa <i>R W Selby</i>	F D 168	Folkebåd 20,40	7,64 6,00	2,22 1,20	2,46 4,7 NL		<i>Skand. Sejlerforb.</i> <i>Sv Bang Hansen</i>	1951 Middelfart
Ina II <i>Sigurd Hauschildt</i>	S 30 D 41	Kl. Spidsg. 30,00	7,17 6,30	2,35 1,14	2,41 5,0 NL		<i>Utzon</i> <i>Søren Larsen</i>	1945 Nykøbing M.
Ingegerd II <i>H A Hinrichsen</i>	6 D 45	6-meter 44,28	11,39 7,51	1,93 1,67	4,88 6,8 NL		<i>Estlander</i> <i>Arendahls Båtværk</i>	1931 Göteborg
Inia <i>S A Lovengreen</i>		Ketch 85,00	14,00 14,00	3,85 1,50	11,00	Bolinder -/48/8	<i>J Schlichtner</i>	1928 Travemünde
Jack <i>Hans Schröder</i>	O D 17	Knarr 22,50	9,25 6,21	2,12 1,30	2,50 5,1 NL		<i>E Kristofersen</i> <i>Børresen</i>	1959 Vejele
Jason <i>Ernst B Jerichow</i>		Spidsgatter 35,00	7,16	2,64 1,55			<i>Utzon</i> <i>Viggo Hansen</i>	1923 Kastrup
Jettebeth II <i>Søren G Nielsen</i>	D D 35	Drage 21,40	8,90 5,66	1,96 1,20	1,80 5,2 NL		<i>Johan Anker</i> <i>Knud Jensen</i>	1937 Roskilde
Jill <i>Ivar Lauritsen</i>		Gaffelskon. 212,50	23,00 16,60	5,08 4,00	51,50	Ruston Hornsby -/117/7	<i>A V Lindholm &</i> <i>Wedell-Wedellsborg</i> <i>Fr.sund Skibsværft</i>	1930 Frederikssund
Joybird II <i>H Jantoft</i>		Kutter 45,00	10,36 7,30	2,55 1,60	5,55	Solo -/12/6	<i>Slaaby Larsen</i> <i>K Thomsen</i>	1958 Kalundborg
Kamarina II <i>Niels B Nielsen</i>	F D 273	Folkebåd 20,40	7,64 6,00	2,22 1,20	2,46 4,7 NL		<i>Skand. Sejlerforb.</i> <i>Niels B Nielsen</i>	1959 Korsør
Karama III <i>A P Møller</i>	12 CR D 1	12 m C.R. 130,00	17,70 12,20	3,67 2,60	32,63	Bukh -/32/7	<i>Bjarne Aas</i> <i>P Molich</i>	1955 Hundested
Karen <i>Helge Buch</i>		Ketch 70,00	12,00 11,00	3,90 1,80	12,5	Fordson Major -/42/8	<i>N F Hansen</i> <i>N F Hansen</i>	1873 Skibshusene
Karin <i>K.D.Y.s juniorafdeling</i>	J 214	Juniorbåd 15,00	5,70 4,50	1,75 0,90	0,69 3,6 NL		<i>E Salander</i> <i>Aa. Walsted</i>	1957 Thurø
Kaskazi <i>K Dons Augustinus</i>	8	Sænkekøls- jolle 17,50	6,24 5,84	1,78 1,68	0,80		<i>England</i>	omkr. 1930
Katja <i>Leif Hahn Petersen</i>	O D 1	Knarr 22,50	9,25 6,21	2,12 1,30	2,50 5,1 NL		<i>E Kristofersen</i> <i>Børresen</i>	1955 Vejele
Katja <i>Niels P Raun</i>	J 22	Juniorbåd 15,00	5,70 4,50	1,75 0,90	0,69		<i>E Salander</i> <i>H P Petersen</i>	1934 Nyborg
Katja <i>Uffe Gowertz Lund</i>	Y 6	Ketch 73,90	11,65 9,68	3,49 1,80	11,90	Bukh -/30/7		1912 Kiel
Kilena <i>Bror Poul Eilersen</i>		Ketch 140,00	17,65 14,10	4,20 2,80	40,00	Bolinder -/50/7	<i>Jac. Iversen</i> <i>Gustafsson</i>	1936 Landskrona

Bådnavn Ejer	Sejl- mærke	Bådtype Sejlareal m ²	L.o.a. L.v.l.	Bredde Dybg.	Depl. t. Mål	Motor C/HK/ Fart	Konstruktør Bygget af	Byggeår Byggested
Kismet <i>C Marthinus</i>		Kragejolle 45,00	9,10	3,17 1,57	8,74	Ford BH -/11/6	<i>Ferd. G Hansen</i> <i>HP Petersen</i>	1934 Nyborg
Kissu <i>H Lund</i>		46,00	8,85	2,45 1,51		Albin -/12/6	<i>Martin Jensen</i>	1929 Thurø
Klem III <i>Mærsk McKinney Møller</i>	10,5 CR D 1	10,5 m. C.R. 90,00	16,18 10,91	3,38 2,35		Gray -/30/7	<i>Bjarne Aas</i> <i>P Molich</i>	1952 Hundested
Klør Knægt <i>R Roskjer</i>	O D 19	Knarr 22,50	9,25 6,21	2,12 1,30	2,50 5,1 NL		<i>E Kristofersen</i> <i>Borresen</i>	1960 Veje
Knøsen <i>W Kesby</i>		M/B	9,45	2,60	7,00	Ford V8 -/50/-		
Kraka <i>J Nickolls</i>	F D 157	Folkebåd 20,40	7,64 6,00	2,22 1,20	2,46 4,7 NL		<i>Skand. Sejlerforb.</i> <i>Loldrup</i>	1951 Søborg
Leda III <i>H J Nobel</i>	Y 9	Ketch 30,00	12,00 11,30	4,15 2,00	18,50	Penta -/87/9	<i>C Nielsen</i> <i>A Nielsen</i>	1958 Holbæk
Lehnita <i>A Ahlefeldt-Laurvig- Lehn</i>		M/B	8,00	2,00 0,50	1,00	Penta 4/35/9	<i>Rasmussen</i> <i>Rasmussen</i>	1940 Svendborg
Lej <i>Bent Olsen</i>	O D 12	Knarr 22,50	9,25 6,21	2,12 1,30	2,50 5,1 NL		<i>E Kristofersen</i> <i>Borresen</i>	1958 Veje
Lil <i>Thorkil Warrer</i>	D D 146	Drage 21,40	8,90 5,66	1,96 1,20	1,80 5,2 NL		<i>Johan Anker</i> <i>Borresen</i>	1958 Veje
Lilly <i>O Sommer</i>		M/B	16,00	3,55 1,00	18,50	Deutz 6/132/12	<i>Lürssen</i>	1944 København
Ling <i>T Hofmann-Olsen</i>	Y 4	Kutter 80,00	15,65 10,30	2,90 2,20	16,00	Penta -/32/8	<i>H Robert</i> <i>Holmens Skibsværft</i>	1935 Hvalstad Norge
Lis <i>Bjarne Saabye</i>		Spidsgatter 18,00	5,53 5,03	2,06 1,15	3,7 NL		<i>G Berg</i> <i>Hans Larsen</i>	1941 Odense
Lola <i>David C Webber</i>		Yawl 80,00	10,30 9,75	3,04 1,35		Penta -/6/-		1920 Tyskland
Lol II <i>N B Sommerfeldt</i>		M/B	8,29	2,95 1,35	8,80	Penta BB 43 4/40/8	<i>Svendsen &</i> <i>Sandersen</i>	1957 Refshaleøen
Lone Star <i>Eben Ibsen</i>	Y 3	Kutter 112,00	18,18 11,83	3,40 2,40	14,00	Kelvin -/16/-	<i>S Weber</i> <i>Gl. Hestehauge</i>	1935 Svendborg
Loretta <i>Chr. Andersen</i>		M/B	12,00	2,80 0,80	9,80	Herkules 6/100/12		1952 Vordingborg
Lurifax <i>Hans Gram</i>		Jagt 30,00	8,60	3,20 1,50	20,25	Kelvin -/12/6		1920 Snækkersten
Mabuya III <i>H C B Jørgensen</i>	O D 3	Knarr 22,50	9,25 6,21	2,12 1,30	2,50 5,1 NL		<i>E Kristofersen</i> <i>Borresen</i>	1956 Veje

Bådnavn Ejer	Sejl- mærke	Bådtype Sejlareal m ²	L.o.a. L.v.l.	Bredde Dybg.	Depl. t. Mål	Motor C/HK/ Fart	Konstruktør Bygget af	Byggeår Byggested
Maja <i>Otto Lund</i>		Kutter 48,00	8,63	2,79 1,35	6,00		<i>R Andersen</i> <i>R Andersen</i>	1913 Faaborg
Majami <i>K.D.Y.s juniorafdeling</i>	J 225	Juniorbåd 15,00	5,70 4,50	1,75 0,90	0,69 3,6 NL		<i>E Salander</i> <i>Aa. Walsted</i>	1959 Thurø
Maj-Britt <i>Axel Holm</i>	D D 139	Drage 21,40	8,90 5,66	1,96 1,20	1,80 5,2 NL		<i>Johan Anker</i> <i>Borresen</i>	1957 Veje
Majevi <i>Jens Villadsen</i>	NK D 15	5½m NK 29,98	10,50 7,50	2,09 1,46	3,3 6,1 NL		<i>Robert Jensen</i> <i>Viggo Hansen</i>	1941 Kastrup
Margaret Louise <i>John R Corfield</i>		Ketch 80,00	15,00 13,50	3,20 1,95		Petter -/10/4	<i>Skibsbyggeriet</i>	1920 Frederikshavn
Marie <i>Palle Maag</i>		Ketch 35,00	11,11	3,32 1,33	9,85	Austin -/100/10	<i>Wm H Jansen</i> <i>Bang Hansen</i>	1954 Middelfart
Marila <i>H C Haug</i>		M/B	9,82	1,85 1,16	4,74	Penta 6/75/12	<i>A Benzon</i> <i>A Jans</i>	1934 Dragør
Mary-Ann <i>G Gimbel</i>		Ketch 60,00	11,00 8,50	3,20 1,60	9,00	Albin -/35/6	<i>G Berg</i> <i>Hansen</i>	1937 Søby
Matayana <i>Knud Westh</i>		Kutter 50,00	9,40 7,47	2,72 1,46	6,84	Solo -/20/-	<i>Wm. H Jansen</i> <i>E Knudsen</i>	1955 Jyllinge
Mia <i>Berge Borch</i>		Spidsgatter 26,00	6,34 5,50	2,24 1,13	3,77 4,7NL		<i>Berg</i> <i>H Andersen</i>	1936 Fredericia
Mia Noi <i>K Pingel Rasmussen</i>	E 327	Enterprise 10,60	4,05	1,67 1,02	0,10		<i>Jack Holt</i> <i>Ejeren</i>	1957 Bangkok
Miki 3 <i>Sv. Mik-Meyer</i>	F D 97	Folkebåd 20,40	7,64 6,00	2,22 1,20	2,46 4,7 NL		<i>Skand. Sejlerforb.</i> <i>P Molich</i>	1954 Hundested
Misako <i>Kaj Wolhardt</i>		M/B	4,65	1,85 0,30	0,50	Johnson 4/50/40	<i>Engblom</i> <i>Hornbæk Bådebyg.</i>	1958 Hornbæk
Miss Pep <i>Asger J Lindinger</i>		M/B	5,02	2,00 0,25	0,30	Johnson Super 2/35/33	<i>Holte</i> <i>Bådebyggeri</i>	1959 Holte
Miss Take II <i>Bent Stig Møller</i>		M/B	5,33	1,68	1,50	Chrysler Marine 8/250/45	<i>A M Deering,</i> <i>Chicago, U.S.A.</i> <i>G Rieneck</i>	1955 København
Mona <i>Rudolf Jørgensen</i>		M/B	8,31	2,22 0,80	4,00	Ford 4/-/10	<i>Lund</i>	1936 Kalundborg
Mon Ami <i>E M Leopold</i>	F D 256	Folkebåd 20,40	7,64 6,00	2,20 1,20	2,46 4,7 NL		<i>Skand. Sejlerforb.</i> <i>Borresen</i>	1958 Veje
Nalle <i>Aage Moustgaard</i>		Kutter 32,00	8,72 6,95	2,80 1,20	4,30	Austin -/25/7	<i>Wm. H Jansen</i> <i>Rødvig Skibsværft</i>	1954 Rødvig
Napoli <i>Milton Pedersen</i>		Motor- sejler 60,00	17,30 16,50	4,00 1,60	28,00	Penta -/100/10		1932 Holland

M/B "Miss Take II". Ejer: Direktør Bent Stig Møller.
 Indehaver af »Sjællandspokalens« for motorbåde. Rekord for »Sjælland rundt«, 7 timer 05 min. 42 sek., sat d. 13. juli 1956.

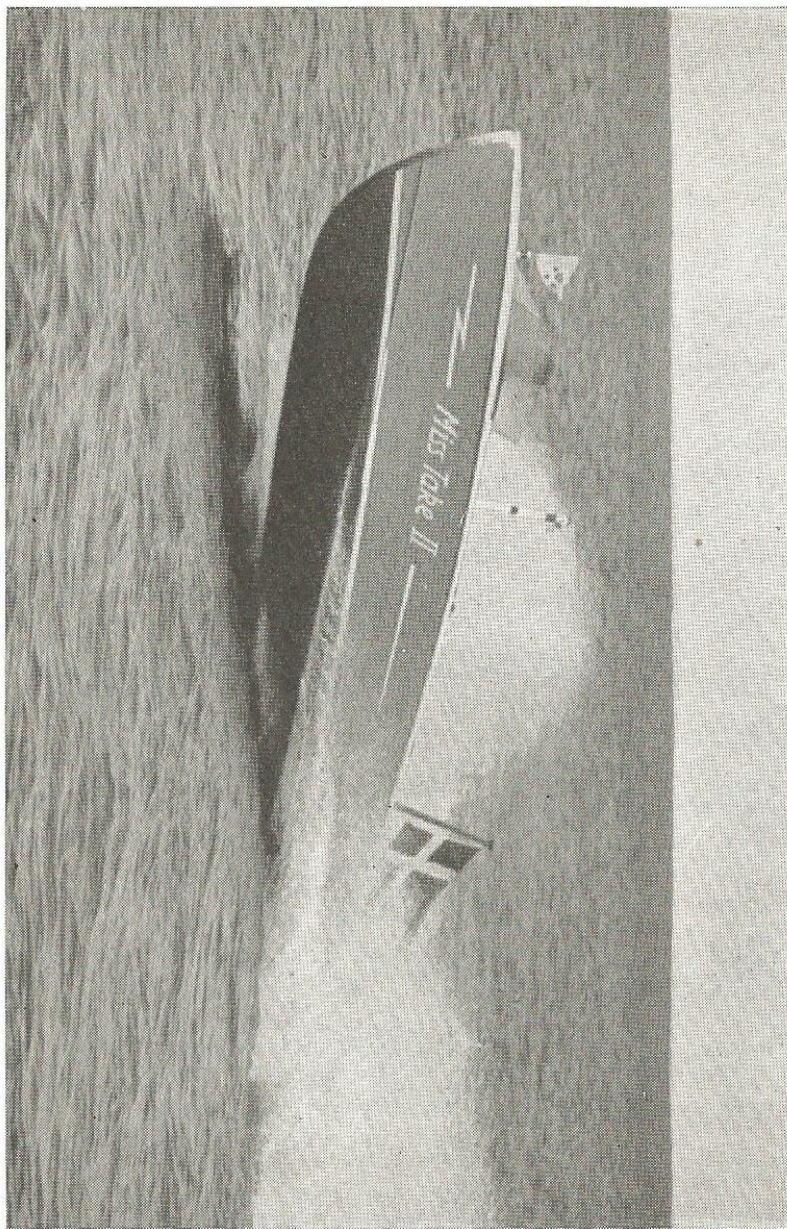

Bådnavn Ejer	Sejl- mærke	Bådtype Sejlareal m ²	L.o.a. L.v.l.	Bredde Dybg.	Depl. t. Mål	Motor C/HK/ Fart	Konstruktør Bygget af	Byggeår Byggested
Nelliken <i>Svend Petersen</i>		M/B	4,98	1,26		Westbend 2/35/-	<i>J Jensen</i>	1956 København
Netta Dan <i>Knud Lauritzen</i>		Ketch 60,00	12,70 11,18	3,46 1,75	15,00	Lister -/54/8	<i>Knud H Reimers H A Hinrichsen</i>	1954 Humblebæk
Nina <i>E Gundestrup</i>		SSB-båd 35,00	9,60 6,30	2,20 1,70		Dan -/5/4	<i>A Witt B & W</i>	1929 København
N. N. <i>Albrecht og Holte</i>	V 24 2	Bm Kutter 47,50	10,67 7,32	2,80 1,60	5,6	Gray -/25/6	<i>A Slaaby Larsen K Thomsen</i>	1960 Kalundborg
No Name <i>Kay Rold</i>		M/B	8,00	2,20 0,42	2,50	Ford 4/42/12	<i>K Reimers Bibers Værft</i>	1947 Aalborg
Non timeo <i>K Clauson-Kaas</i>		Jagt 140,00	11,77	4,99 1,63	19,23	Kämper diesel		1907 Holbæk
Påfuglen <i>E Nordbjærg</i>	F D 59	Folkebåd 20,40	7,64 6,00	2,22 1,20	2,46 4,7 NL		<i>Skand. Sejlerforb. Borresen</i>	1948 Vejle
Pan <i>Jens Bjerre</i>		Ketch 139,50	17,98 16,76	5,15 2,20	27,50	Svendsen -/5	<i>Hansen Hansen</i>	1886 Odense
Panga <i>Bøje Benzon</i>		M/B	11,50	2,50 0,50	4,00	Chrysler 8/275/25	<i>Wedell-Wedellsborg Jans</i>	1940 Dragør
Pelle <i>Carl Schroder</i>		Spidsgatter 50,00	9,20	3,20 1,40	6,92	Ford -/6		1919 København
Pepita <i>A Lehmann</i>		Ketch 55,00	10,80 8,30	3,20 1,60		Albin /20/6	<i>G Berg M Møller</i>	1936 Skelskør
Pingvinen <i>Knud Lauritzen</i>		Halvdæk 28,04	7,56 6,76	2,74 1,20	5,00 4,9 NL		<i>Berg J Madsen</i>	1949 Svendborg
Pingvinen <i>Rud Jørgensen</i>		M/B	9,50	2,29 1,00	5,00	Ford 6/-/13	<i>Mortensen</i>	1935 København
Piphans <i>Egon Johansen</i>	F D 215	Folkebåd 20,40	7,64 6,00	2,20 1,20	2,46 4,7 NL		<i>Skand. Sejlerforb. Borresen</i>	1955 Vejle
Pjask <i>K Ginge-Nielsen</i>		M/B	4,65	1,80 0,30		Johnson 4/50/35	<i>Carl Engblom Carl Engblom</i>	1957 Hornbæk
Pluto <i>Kay Rold</i>	Økse 475	Piratjolle 10,00	5,00 4,88	1,61 1,05	0,225		<i>Martens Michaelsen</i>	1955 Sønderborg
Pløk <i>Lau Lauritzen</i>	O D 13	Knarr 22,50	9,25 6,21	2,12 1,30	2,50 5,1 NL		<i>E Kristofersen Borresen</i>	1958 Vejle
Primavera <i>H L Lassen</i>		M/B	16,16	3,75 1,35	18,02	Gardner 8/120/10	<i>John Bain J A Silver</i>	1949 Rosneath
Puer III <i>Kaj Hyllested</i>	O D 18	Knarr 22,50	9,25 6,21	2,12 1,30	2,50 5,1 NL		<i>E Kristofersen Borresen</i>	1959 Vejle
Puk <i>J. M. Lawrence</i>		M/B	8,20	2,00 0,60	4,00	Ford 8/85/11	<i>Hansen</i>	1951 Ballerup

Bådnavn Ejer	Sejl- mærke	Bådtype Sejlareal m ²	L.o.a. L.v.l.	Bredde Dybg.	Depl. t. Mål	Motor C/HK/ Fart	Konstruktør Bygget af	Byggeår Byggested
Queen <i>John Mærsk-Møller</i>		M/B	12,50	2,50	7,50	Penta 6/70/11	<i>Johs. Thornam</i> <i>Johs. Thornam</i>	1919 København
Raptus <i>Ewald Hansen</i>	O D 8	Knarr 22,50	9,25 6,21	2,12 1,30	2,50 5,1 NL		<i>E Kristofersen</i> <i>Borresen</i>	1957 Vejle
Ras <i>Louis Rasmussen</i>		Kutter 44,59	10,15 7,02	2,40 1,60	5,02	Solo -/8/5	<i>E Salander</i> <i>O Toft</i>	1948 Ringkøbing
Red-Top <i>Kay Korbjng</i>		M/B	5,00	1,90 0,50		Johnsen 4/50/34	<i>Kay Korbjng</i> <i>Kay Korbjng</i>	1958 København
Reflex II <i>Thomas Helleberg</i>		Ketch 65,00	10,92 9,15	3,00 1,50	11,00	Penta -/40/6	<i>G Berg</i> <i>Boeberg og Olsen</i>	1936 Faxe
Reila II <i>Børge P Lauritzen</i>	Y 106	Kutter 50,00	12,35 8,35	2,56 1,90	11,87	Albin -/10/5	<i>Knud H Reimers</i> <i>H L Andersen</i>	1956 Horsens
Relax <i>E Højgaard</i>	39 1	Yawl 66,00	11,89 8,38	3,12 1,78	9,00	Gray- Marine -/25/-	<i>Slaaby-Larsen</i> <i>Ch. og Aa. Nielsen</i>	1959 Nykøbing F
Rhitra af Fed <i>Axel Reedtz-Thott</i>	F D 206	Folkebåd 20,40	7,64 6,00	2,22 1,20	2,46 4,7 NL		<i>Skand. Sejlerforb.</i> <i>Smith, Mygind &</i> <i>Hüttemeier</i>	1953/54 Gl. Heste- haug
Rhoar <i>Erik Nissen</i>	14 D 1	14' Dinghy 11,61	4,26 4,19	1,42 1,57			<i>Uffa Fox</i>	1935 Aalborg
Rigoletto <i>Jørgen Koch</i>	J 99	Juniorbåd 15,00	5,70 4,50	1,75 0,90	0,69 3,6 NL		<i>E Salander</i> <i>C M Nielsen & Co</i>	1946 Nykøbing F.
Ritzi III <i>Johannes Larsen</i>		M/B	8,32	2,26	2,00	Mercury 8/95/-		
Roulette <i>John K Hagemann</i>	F D 260	Folkebåd 20,40	7,64 6,00	2,22 1,20	2,46 4,7		<i>Skand. Sejlerforb.</i> <i>Odense både- og</i> <i>træskibsværft</i>	1959 Odense
Roy <i>Jørgen Petersen</i>		M/B	11,00	2,50 1,00	6,00	Ford Marine 4/35/8	<i>Berg</i>	1952 Middelfart
Sabrina <i>Max Ravn</i>	Y 11	Kutter 45,00	11,20 8,10	2,65 1,80	6,10	Albin -/40/8	<i>E Vind Hansen</i> <i>Viggo Hansen</i>	1954 Kastrup
Sabrina <i>K.D.Y.s juniorafdeling</i>	J 226	Juniorbåd 15,00	5,70 4,50	1,75 0,90	0,69 3,6 NL		<i>E Salander</i> <i>Aa. Walsted</i>	1959 Thurø
Safari <i>Niels Benzon</i>		Ketch 170,00	21,50 19,50	5,40 2,10	48,72	Scania Vabis -/200/11	<i>K Ljungberg</i> <i>Abrahamson</i> <i>& Børjesson</i>	1939 Ramsø, Stockholm
Safir <i>A Slaaby-Larsen</i>		Yawl 50,00	10,67 7,32	2,80 1,60	5,60	Marstal 2/10/6	<i>A Slaaby-Larsen</i> <i>K Thomsen</i>	1959 Kalundborg
Saida III <i>P H Höffner</i>		Jagt. 130,00	13,50 12,50	4,90 1,75	19,90	Bukh -/30/6	<i>H C Poulsen</i> <i>Odense Træskibsv.</i>	1952 Odense
Salaten <i>Johs Nielsen</i>		M/B	6,62	1,82 0,88	1,73	Austin 6/100/15	<i>Algonac</i>	1932 Detroit

Bådnavn Ejer	Sejl- mærke	Bådtype Sejlareal m ²	L.o.a. L.v.l.	Bredde Dybg.	Depl. t. Mål	Motor C/HK/ Fart	Konstruktør Bygget af	Byggeår Byggested
Saplan <i>Felix Thyssen</i>		Kragejolle 30,00	6,47	2,10 0,94			<i>Oscar Petersen</i> <i>Oscar Petersen</i>	1920 Helsingør
Scout <i>G H Schaumburg</i>		M/B	6,86	2,15 0,60	3,15	Chrysler Marine 8/165/32	<i>Lidingo-varvet</i>	1943 Stockholm
Seja <i>F Hjelm Nielsen</i>		Kutter 35,00	8,50 6,70	2,50 1,52	4,55	Stuart 8/7	<i>Skjold Jensen</i> <i>Jakob Jensens</i> <i>Bådeværft</i>	1958 København
Semjac <i>Christian Mourier</i>		M/B	5,90	2,29 0,50	3,00	VW-motor 4/30/10	<i>Brandt Møller</i>	1956 Frederikssund
Sept <i>M Harttung</i>	O D 7	Knarr 22,50	9,25 6,21	2,12 1,30	2,50 5,1 NL		<i>E Kristofersen</i> <i>Borresen</i>	1957 Vejle
Siesta <i>R A Larsen</i>		Halvdæksb. 80,00	11,80 8,50	2,95 1,90	8,00	Benzin -/15/-	<i>Ankers værft</i>	1909 Oslo
Sindbad III <i>H Windfeld-Hansen</i>		Ketch 150,00	16,80	4,00 2,25	18,00	Buck -/30/7	<i>Max Oertz</i> <i>Deutsche Verft</i>	1931 Hamburg
Sir Loin <i>A H Allesen-Holm</i>		M/B	4,65	1,85 0,20		Evinrude 2/35/40	<i>Engblom</i> <i>Engblom</i>	1959 Hornbæk
Skaal <i>Edward Frank</i>		Bermuda	7,92	2,25				
Skes <i>Hans Siesbye</i>		M/B	6,00			Mercury 4/40/28	<i>Kramme & Zeuthen</i>	1956 Kastrup
Skes Miffer <i>S Siesbye</i>	Snipe 11089	Snipe 10,80	4,72 4,25	1,52 1,00	0,204		<i>W F Crosby</i>	1957 Espergærde
Skum <i>Eyvind Porsner</i>		M/B	7,85	2,04 0,97	3,74	BHK-B 4/18/12	<i>Nordbjerg</i> <i>Nordbjerg</i>	1934 Skovshoved
Snarken <i>Oda og Oscar</i> <i>Drescher</i>		Kutter 47,45	9,99 8,40	2,73 1,95	7,20	Merce- des-Benz -/30/7	<i>Erik Salander</i> <i>Brd. Theil Nielsen</i>	1949 Nyborg
Snarken <i>Kay Rold</i>		M/B	8,00	2,20 0,42	2,50	Ford 4/42/12	<i>K Reimers</i> <i>Bibers Værft</i>	1947 Aalborg
Snipe III <i>K W Bruun</i>	Y 2	Kutter 80,00	14,00 9,60	3,20 2,00		Penta -/36/7	<i>A Slaaby Larsen</i> <i>Svendborg Sund</i> <i>Yacht- og bådeværft</i>	1951 Svendborg
Snækken <i>Axel Vibede</i>		Bermuda 45,00	8,20	2,85 1,50	7,00	Solo -/10/7	<i>Tage Blum</i> <i>F K Nielsen</i>	1936 Lynæs
Sol-Lys <i>Knud E Hansen</i>	303	Jagt. 70,00	10,70 9,15	3,65 1,40	10,60		<i>Knud E Hansen</i> <i>Sønderb. Skibsværft</i>	1949 Sønderborg
Solveig II <i>Poul Cadovius</i>		Yawl 171,31	20,60 15,75	3,80 2,60	19,85	Penta -/11/-	<i>Johan Anker</i> <i>Anker & Jensen</i>	1924 Norge
Springeren <i>H C Steffensen</i>	S 30 D 47	Spidsgatter 30,00	7,15 6,15	2,33 1,14	2,513 5,0 NL R 5,126		<i>Utzon</i> <i>Ejeren</i>	1954 Helsingør

Bådnavn Ejer	Sejl- mærke	Bådtype Sejlareal m ²	L.o.a. L.v.l.	Bredde Dybg.	Depl. t. Mål	Motor C/HK/ Fart	Konstruktør Bygget af	Byggeår Byggested
Squash <i>K.D.Y.s juniorafdeling</i>	J 224	Juniorbåd 15,00	5,70 4,50	1,75 0,90	0,69 3,6 NL		<i>E Salander Aa. Walsted</i>	1959 Thurø
Star <i>Finn G Nielsen</i>		M/B	9,76	2,89 1,76	9,29	Ford Major 4/40/9	<i>Nilsson K Thomsen</i>	1948 Kalundborg
Stina <i>Frank Christensen</i>		Spidsgatter 26,00	7,47	2,07	4,00		<i>Robert Jensen John Krogh</i>	1946 København
Stromboli <i>Jørn Tranberg</i>	D D 153	Drage 21,40	8,90 5,66	1,96 1,20	1,80 5,2 NL		<i>Johan Anker Borresen</i>	1959 Vejle
Støt III <i>Bent Lysberg</i>		M/B	8,82	3,00	6,13	Albin 4/15/-		
Sunbeam <i>Hak Jørgensen</i>		Yawl 125,00	14,25 10,00	3,20 2,00	13,29	Ford V8 Marine 8/100/8	<i>Abeking & Rasmussen</i>	1922 Bremen
Sunray <i>H Bodtcher Hansen</i>		Kutter 65,00	14,30 11,55	2,70 1,70	8,25	Gray -16/7	<i>K H Reimers Knud Jensen</i>	1939 Roskilde
Sunshine <i>Ole Jacobsen</i>		M/B		4,36		Evinrude 2/20/-		1958 Nordborg
SUPIYAWLAT <i>Niels C Lissau jr.</i>		Kutter 24,00	10,25 8,55	2,20 1,65	3,00			1926 Tyskland
Susan II <i>G Lassen</i>		M/B	6,00	2,20	1,00	Johnson 4/50/28	<i>Botved Boats do.</i>	1956 Vordingborg
Suzette <i>Ib Windfeld-Hansen</i>		Kutter 44,00	9,80 7,20	2,60 1,60	5,00		<i>Philip Rasmussen Kaj Christensen</i>	1950 Vejle
Syp V <i>K Christensen</i>		Kutter 15,00	5,20 4,10	1,30 0,80			<i>E Knudsen E Knudsen</i>	1951 Jyllinge
Tikerak <i>B Christiansen</i>		LA Krydser 27,00	8,90 7,64	2,45 1,55	2,50	Penta -5/6	<i>Bjørn Olsen Botved Boats</i>	1960 Nykøbing F.
Tipto <i>Ole Berntsen</i>	D D 155	Drage 21,40	8,90 5,66	1,96 1,20	1,80 5,2 NL		<i>Johan Anker Borresen</i>	1959 Vejle
Tjok <i>J Engelbrecht</i>	F D 216	Folkebåd 20,40	7,64 6,00	2,22 1,20	2,46 4,7 NL		<i>Skand. Sejlerforb. Borresen</i>	1958 Vejle
To en halv <i>Sv. Mik-Meyer</i>	F D 250	Folkebåd 20,40	7,64 6,00	2,22 1,20	2,46 4,7 NL		<i>Skand. Sejlerforb. Borresen</i>	1958 Vejle
To Svaler <i>K.D.Y.s juniorafdeling</i>	J 51	Juniorbåd 15,00	5,70 4,50	1,75 0,90	0,69 3,6 NL		<i>E Salander Knud Jensen</i>	1943 Roskilde
Together <i>Alfred Carlsen</i>	F D 265	Folkebåd 20,40	7,64 6,00	2,22 1,20	2,46 4,7 NL		<i>Skand. Sejlerforb. Borresen</i>	1959 Vejle
Tommy <i>Harry von der Hude</i>		M/B	4,00	1,35 0,30	0,70	Skott 2/33/25	<i>Brandt Møller Brandt Møller</i>	1953 Frederikssund
Triton <i>K W Jensen</i>	Y 1	Kutter 95,00	15,00 10,28	3,40 2,15	14,50	Bedford -50/7	<i>J M Iversen C Andersen</i>	1938 Faaborg

Bådnavn Ejer	Sejl- mærke	Bådtype Sejlareal m ²	L.o.a. L.v.l.	Bredde Dybg.	Depl. t. Mål	Motor C/HK/ Fart	Konstruktør Bygget af	Byggeår Byggested
Trollungen III <i>William Harding</i>	30 D 41	30 m ² 30,00	10,95 7,90	1,95 1,35	2,20 7,1 NL		<i>Gustaf Estlander Schelin & Co.</i>	1927 Stockholm
Tuck <i>Hans Peter Parkov</i>	Snipe 9534	Snipe 10,80	4,72	1,52	0,204		<i>W F Crosby</i>	1954 Kolding
Tumler <i>Kay Fabian</i>		M/B	8,60	2,40	5,50	Continental 6/80/12		1949 Lohals
Two Bits II <i>Jørgen Baard Baess</i>		Drage 21,40	8,90 5,66	1,96 1,20	1,80 5,2 NL		<i>Johan Anker Aage Birch</i>	1956 Humblebæk
Ulla <i>Kjeld Carl Rasmussen</i>		11,00	2,60	8,45	Penta	-14/2		
Ulla-Vibeke <i>Poul Pico</i>		M/B	14,00	3,25 1,10	14,78	Penta 6/136/14	<i>Martin Nielsen</i>	1949 Aalborg
Valoia <i>Henning Hagen</i>		Ketch 95,00	13,85 13,00	3,87 1,98		Kelvin -30/9		1887 Troense
Vesta <i>Aage Hempel</i>		Ketch 156,25	17,65 17,06	4,79 2,50	33,90	Perkins -100/8	<i>C Laurrup C Laurrup</i>	1892 København
Viking <i>Ove Nielsen</i>		M/B	10,75	2,45 1,25	7,00	Ford 8/-10	<i>Jacob Jensen</i>	København
Viking <i>Marie Petersen</i>		Jagt 105,00	13,81	4,36 2,20	19,60	Thornycroft -55/6	<i>N T Hansen N T Hansen</i>	1896 Odense
Viking <i>O Schwartz</i>	Y 10	Kutter 110,00	16,00 10,00	3,00 2,25		Albin -24/7	<i>J Anker Anker & Jensen</i>	1911 Asker, Norge
Vivi <i>G Øberg</i>	SS 30	Spidsgatter 33,29	7,52 6,96	2,51 1,40	5,2 NL		<i>Berg Viggo Hansen</i>	1934 Kastrup
Wawertree <i>K W Pedersen</i>		M/B	14,50	3,05 1,10	17,45	M.W.M. 6/85/9	<i>Mannerheim Thomsen</i>	1957 Kalundborg
Web <i>Wm. E Berntsen</i>	5,5 D 9	5,5-meter 29,00	9,87 6,60	1,91 1,34	1,80 5,8 NL		<i>Brdr. Ohlson P Molich</i>	1959 Hundested
Web <i>Ullergaard-Hansen</i>	Y 5	ex. 7-meter 50,00	11,04 7,10	2,06 1,65	5,93 6,9 NL		<i>Sv. Hansen Brdr. Nielsen</i>	1913 Skovshoved
Wessel <i>Hans Fyhn</i>		M/B	8,00	2,13 1,16	3,00	Ford BHK 4/24/9	<i>Habersaat Habersaat</i>	1947 Frederikssund
Woge XVI <i>O A Ernst</i>	D G 172	Drage 21,40	8,90 5,66	1,96 1,20	1,80 5,2 NL		<i>Joh. Anker A Walsted</i>	1954 Thurø
Wotex II <i>A Wenzel</i>		M/B			7,98	Pears Arrow 8/85/17	<i>Viggo Hansen</i>	1942 Kastrup
Zcar V <i>Kai Petersen</i>		M/B	18,00	3,00 1,85	15,00	Ford 8/85/13	<i>Ferd. G Hansen Magnussen & Co.</i>	1937 Humblebæk
Æskulap <i>N E Hame</i>		Kutter 40,00	8,98	2,76 1,44	7,35	Marstal -16/6	<i>Th. Harder</i>	1929 Randers

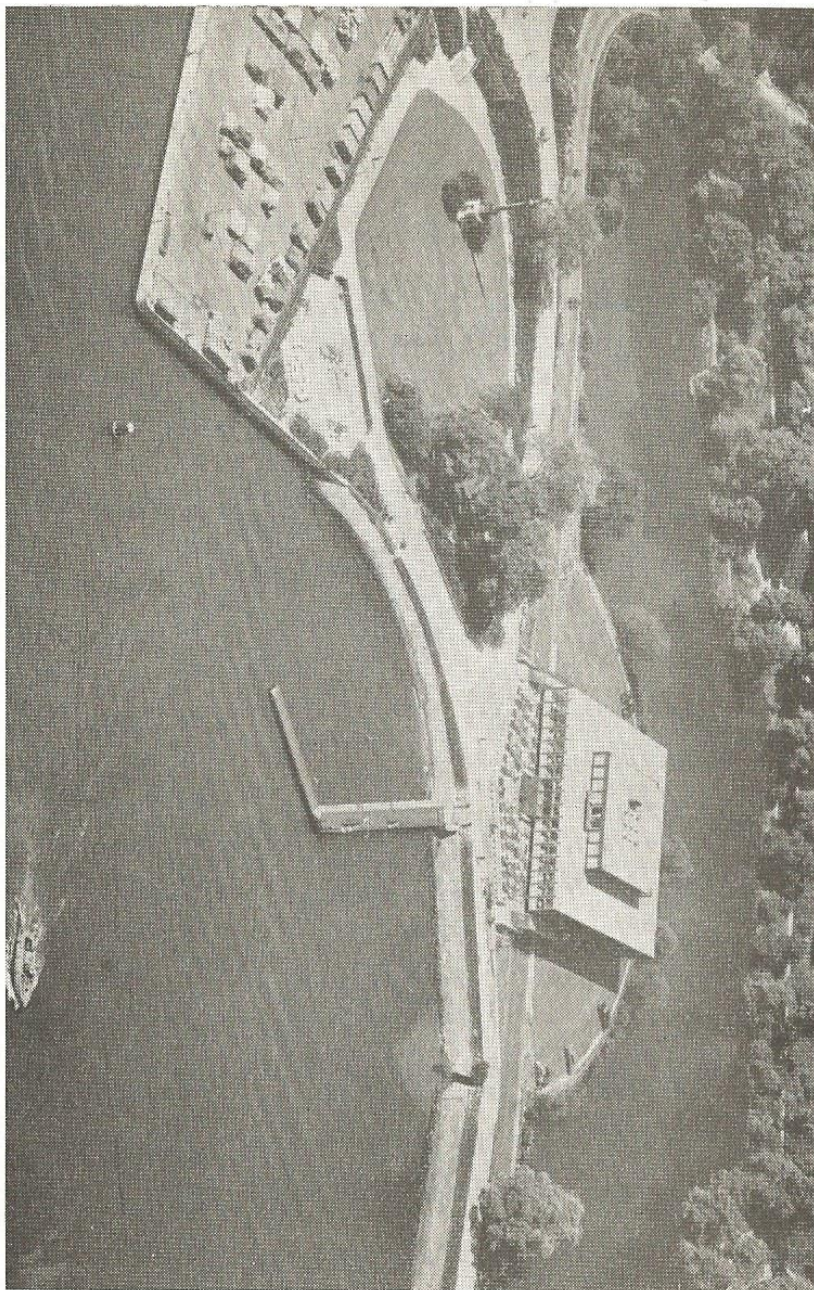

INDEX TIL K.D.Y.S FARTØJSREGISTER

I denne fortegnelse findes de fartøjer, der i fartøjsregistret er anført med sejlmærke. Den indledes i bogstavorden og afsluttes i talorden alt efter den begyndende del af sejlmærket. Under det vedføjede navn findes båden i fartøjsregistret.

A 42	Bout	J 53	Catri	Y 1	Triton
A 48	Esse-Es	J 99	Rigoletto	Y 2	Snipe III
DD 35	Jettebeth II	J 196	Chrilles	Y 3	Lone Star
DD 139	Maj-Britt	J 214	Karin	Y 4	Ling
DD 146	Lil	J 224	Squash	Y 5	Web
DD 153	Stromboli	J 225	Majami	Y 6	Katja
DD 154	Bim	J 226	Sabrina	Y 7	Capricho
DD 155	Tipto	NK D 15	Majevi	Y 9	Leda III
DG 172	Woge	NK D 32	Dorina	Y 10	Viking
E 327	Mia Noi	OD 1	Katja	Y 11	Sabrina
FD 8	Gøsen	OD 3	Mabuya III	Y 16	Fandango
FD 38	Harlekin II	OD 4	Asagao	Y 105	Chrisla
FD 59	Påfuglen	OD 7	Sept	Y 106	Reila II
FD 97	Miki 3	OD 8	Raptus	Økse	
FD 157	Kraka	OD 10	Dix	373	Chin-Chin
FD 168	Hywa	OD 12	Lej	475	Pluto
FD 173	Fiesta	OD 13	Pløk	4	Calypso
FD 190	Chian gri-la	OD 16	Fairfax	5,5 D 9	Web
FD 202	Caramba	OD 17	Jack	6 D 42	Cutty
FD 206	Rhitra af Fed	OD 18	Puer III	6 D 45	Ingegerd II
FD 215	Piphans	OD 19	Klør Knægt	6,5—60	Gustel XIV
FD 216	Tjok	OD 20	Hjerter to	[7]	Hanne
FD 250	To en halv	Snipe		8	Kaskazi
FD 256	Mon Ami	9534	Tuck	8 CR D 1	Attila
FD 258	Fair Play	11089	Skes Miffer	10,5 CR D 1	Klem III
FD 260	Roulette	S 26 D 13	Glory	12 CR D 1	Karama III
FD 265	Together	S 30 D 41	Ina II	12 G 3	Ashanti III
FD 273	Kamarina II	S 30 D 47	Springeren	14 D 1	Rhoar
J 22	Katja	S 45 D 16	Fant	15 D 1	Blå Mandag
J 50	Halvtreds	SS 30	Vivi	30 D 41	Trollungen III
J 51	To Svaler	V D 3	Britta	303	Sol-lys
J 52	Gryden	V-24-2	NN	827	Fortuna II
				1104	Danegeld

FRA SEKRETARIATET KAN REKVIRERES:

KOMPLETTE TEGNINGER TIL:

BB-jollen	kr. 20.00
Dansk Sejlunions klubbåd	- 100.00
Dragen	- 30.00
Finn-jollen	- 20.00
K.D.Y.-Juniorbåden	- 45.00
Nordisk Folkebåd	- 75.00
OK-jollen	- 20.00
Piratjollen	- 25.00

EMBLEMER, SLIPS og STANDERE:

K.D.Y.-emblemer i sterling sølv med sikkerhedsnål	- 12.00
- - - - - pind el. knap	- 10.00
Emaillé standere m. sikkerhedsnål, pind el. knap	- 6.00
K.D.Y.-klubslips, uld med broderet emblem	- 14.50
- - silke med indvævet emblem	- 24.50
Klubstandere i diverse størrelser	fra - 7.50

TRYKSAGER m. m.:

Eyvin Schiøttz: Kapsejlads	- 18.00
- - : Den lille kapsejlads	- 4.50
I.Y.R.U.s kapsejladsregler 1959	- 3.00
Dansk Sejlunions sejladsbestemmelser	- 0.10
Dansk Sejlunions blokke m. 50 kapsejladslistes	- 2.75
Dansk Sejlunions love m. instruktion for målere	- 1.50
Dansk Sejlunions protestschema	- 0.10
Respittabeller	- 2.25
NL-målebreve	- 0.10
Girdmærker	- 0.25
K.D.Y.s journal for lystfartøjer (logbog)	- 8.50
K.D.Y.s havkapsejladsregler	- 1.00
Vejrkort til at udfylde	- 0.10
Bestemmelser for Danaklasserne	- 1.25
- - Spidsgattere	- 2.00
- - Piratjolleklassen	- 1.00
- - div. klasser antaget af D.S. pr. stk.	- 1.00
»Hallands Väderö, ankerpladser og indsejling dertil	- 0.50
»På langtur i Limfjorden« af Sigurd Hauschildt	- 1.00

ÅRBOGENS INDHOLD

Anerkendelse af sejl- og motorbådsklubber	124
Barometret i tommer, mm og millibar	119
Bestyrelse, KDY's-	9
Dansk Sejlunion, forretningsudvalg og klubber	15
Duelighedsprøver i sejlads	125
Fartøjsregister	95
— Index til —	115
Formænd i KDY	23
Index til fartøjsregister	115
KDY's ærestegn	6
Komiteer i KDY	10
Medlemsfortegnelser:	
Damer	82
Herrer	25
Juniorer	89
Næstformænd i KDY	23
Omsætningstabel mellem sømil, eng. mil og kilometer	116
Repræsentation, KDY's —	13
Sekretariatet kan levere tegninger, bøger etc.	117
Udvalg i KDY	9
Vejrmeldinger	118
Yachtflag, Bekendtgørelse om benyttelse af —	123
Æresformand og æresmedlemmer	5
Ærestegn, KDY's —	7